

令和2年（2020年）4月入寮 理工学部啓真寮生 募集要項

はじめに

2016年3月、桐生キャンパスから北へ1kmの桐生川沿いに、理工学部学生のための新しい学生寮がオープンしました。皆さんが安心して暮らせる居住環境を整えるため、セキュリティ対策も万全です。寮生活を通じて仲間同士さまざまな交流をすることが将来の糧になるでしょう。

1. 寮の概要

- (1) 所在地 : 〒376-0052 桐生市天神町三丁目14番45号
(2) 建物の構造 : 鉄筋コンクリート4階（エレベーター無し）
(3) 居室区分 : 居室タイプは以下のとおりです。
男女の居住空間は基本的にフロア単位で区分され、1F～3Fが男子フロア、4F、及び3Fの一部区画が女子フロアとなります。

| 居室タイプ | 寄宿料 (毎月) | クリーニング代 (入寮時) | 共益費 (毎月) | 居室の広さ及び設備等 |
|--------------------|-------------|------------------|-------------|--|
| A ワンルーム型 | 25,000円 | 25,000円 | 1,500円 | 広さ約19㎡、 ミニキッチン、IHコンロ、ユニットバス、トイレ、 エアコン、インターネット端子、TVアンテナ端子、 シューズラック、室内物干し |
| B シェア型 | 15,000円 | 15,000円 | 1,500円 | 広さ約18㎡、 エアコン、インターネット端子、TVアンテナ端子、 シューズラック、室内物干し |

注1 寄宿料（月額）には、食費や光熱水費は含まれていません。光熱水料は、別途徴収します。

注2 クリーニング代は、退去時の原状回復経費（室内清掃費等）に充てます。

注3 共益費は、寮内のイベント経費及び共同生活に共通な物品の購入経費等に充てます。

注4 居室タイプの選択は、出願時に希望順位を書いてください。

注5 NHKの受信契約やインターネット利用契約は、各自で行います。（インターネット利用料は、月額1,728円）

注6 ワンルーム型区画とシェア型区画は、カードキーによる入室制限を行います。

注7 全館禁煙です。

(4) 共同利用の設備等

- ① 多目的ホール（1階）
- ② ラウンジ（1～4の各階）
- ③ その他2～4階のシェア型フロアに以下の共同設備があります。
 - ・LDK（補食室）（IHコンロ、電子レンジ、オーブントースター、電気ケトル）
 - ・洗濯・洗面・シャワー室（全自動洗濯機：計14台、衣類乾燥機：計14台）
 - ・トイレ（ウォシュレット付）

(5) セキュリティ

- ① 管理人による管理業務（土、日、祝日を除く平日8:30～17:15）
- ② 各階ごとの入室チェック（カードキーによる24時間管理）
- ③ 火災通報システム、防犯・緊急通報ボタン（ALSOKによる24時間機械警備）
- ④ 防犯カメラ

2. 募集人数

Aタイプ居室：計17人（男子10人、女子6人、身体障害者1人）

Bタイプ居室：計26人（男子18人、女子8人）

※ 応募者多数の場合、選考により不許可となることがありますので、ご注意ください。

3. 応募資格

2020年4月時点で理工学部2年次以上の学生及び大学院理工学府学生

（非正規生及びこれから受験予定の者は不可）

- ・ 過去に留年した者及び留年見込みの者は、大学院への入学者を除き申請できません
（ただし、留学や休学（病気等）による留年の場合は「留年理由書」を添付のうえ申請可）

4. 入寮許可期間

2020年4月1日（水）～最短修学年限まで。（許可期間より前の入居，荷物搬入は原則不可）

5. 応募方法

(1) 応募期間

2019年8月1日（木）～2019年9月27日（金） 17時15分まで（必着）

(2) 応募書類の提出先及び問い合わせ先

次のところへ郵送又は持参してください。なお、郵送の場合は、必ず封筒の表面に「啓真寮入寮願在中」と朱書きしてください。

◇ 提出先

〒376-8515 桐生市天神町 1-5-1 群馬大学理工学部学生支援係

◇ 問合せ先

e-mail : t-gakuseisien@jimu.gunma-u.ac.jp（緊急時のみ Tel : 0277-30-1023,1042）

6. 選考及び選考結果の通知

提出された書類をもとに選考を行い、2019年11月末までに結果を発送します。

選考結果は、応募者全員に郵送で通知します。なお、提出書類に不備・不足がある場合は、選考の対象となりません。また、入居許可後の辞退は原則認めておりませんので、ご注意ください。

7. 提出書類（全て A4版にて提出）

| | | |
|------------|-------------|---|
| 啓真寮入寮願 | 全員 | 黒のボールペンで記入すること。 |
| 入寮調書 | 全員 | 黒のボールペンで記入すること。 |
| 家庭状況調書 | 全員 | 記入例を参考にしてください。 |
| 世帯全員の住民票 | 全員 | 同一生計家族で住民票が別の場合は当該者の住民票も提出して下さい。 |
| 所得証明書 | 留学生 以外全員 | 市町村発行の所得証明書（同一生計の全員分） |
| 収入に関する証明※1 | 留学生 以外全員 | 下欄の「収入に関する証明書一覧」を参考にし、同一生計の者（本人含む）の収入に関して、該当する証明書を提出して下さい。 ※授業料免除申請者にあつては、当該授業料免除申請において提出した書類の写しでも可。 |
| 返信用封筒 | 全員 | 角2封筒に210円切手を貼り付け、返送先住所・氏名を記入してください。 |

収入に関する証明書※1一覧 ※マイナンバーの記載のないもの

| | |
|---------|---|
| 給与所得者 | 源泉徴収票（写） 2019年1月以降に転職就職した場合は現職の収入見込み証明書 |
| 確定申告者 | 確定申告書の控（第Ⅰ表、第Ⅱ表） |
| 年金受給者 | 年金の源泉徴収票（写）、最新の年金支払通知書（写） |
| 雇用保険受給者 | 雇用保険受給者証（写） |
| 無職の者 | 市町村発行の非課税証明書 |

8. 入寮後の注意事項

- (1) 部屋割については、入寮者決定後に理工学部で決定します。
- (2) 入寮者は、理工学部啓真寮規程，その他別に定めるルールを遵守しなければなりません。
- (3) 入寮後，正当な理由なく寮内行事等への参加率が不良な場合は，退寮処分となります。
- (4) 学業成績が長期にわたり著しく不良なとき，及び留年したときは退寮処分となります。
- (5) 寄宿料及び共益費，光熱水料は毎月早期納入を心がけ，期日までに必ず納入ください。

【LDK】



【ラウンジ】



居室タイプ A
(ワンルーム型)

居室タイプ B
(シェア型)

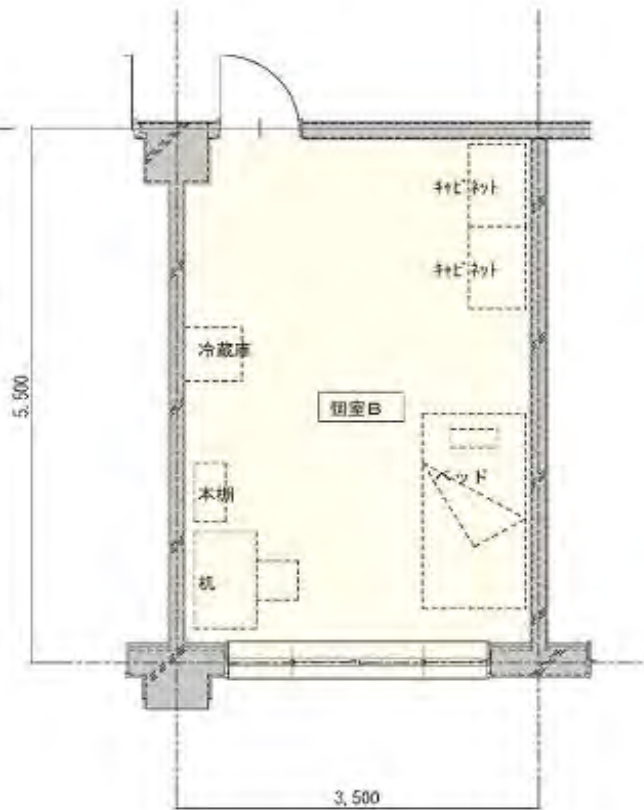

個室A詳細図 (改修後) S=1/50

個室B詳細図 (改修後) S=1/50

**居室タイプ A
(ワンルーム型)**



**居室タイプ B
(シェア型)**



桐生キャンパス 周辺マップ

群馬大学女子学生の
“おすすめ”スポットです。
他にも大学周辺には、気になるお店
がいっぱいあります。



完熟レーズンプレート ¥385



ビスロール ¥93

桐生市本町 1-2-20
Tel.0277-46-3643
★天神様のすぐ近くにある昔懐かしいほっとする店構えのパン屋さん。種類が多く、おまけにリーズナブル！外側がサクサクで中はしっとりのビスケット生地を練りこんだビスロールはお店のイチ押しパン。県内産の小麦に海洋酵母を使用していてふくらみ・香りがよく、無添加に近いです！



コール



鉄板焼ナポリタン ¥650

スパゲッティ 加良 (かりょう)



ピザ・パスタとトマトソース ¥700

桐生市西久方町 1-2-44
Tel.0277-22-6533
★ノコギリ屋根の織物工場跡に隣り合う古民家をリノベーションしたレトロなお店です。メニューは、昭和のイメージを残した、昔なつかしい「鉄板焼スパゲティ」をはじめ、茹で上げスパや和風のスパゲティをメインとしています。少人数の女子会としても使えます。



桐生が岡遊園地・動物園

桐生市宮本町 4-1-1
Tel.0277-22-7580
遊園地・動物園とも入園料は無料
★美しい自然に囲まれた小高い丘の上の市街地に位置し、静かで環境豊かなところにあり、遊園地と動物園が隣接していて、ちょっとお得なアミューズメントパークです。



桐生が岡公園
桐生が岡遊園地

桐生が岡動物園



糸屋通りプレート ¥1,280
※月曜～金曜までのランチメニューです。



チーズフォンデュアランチ ¥3,600 (2名～)
※土日提供のランチメニューです。



トラットリア・バルボン

桐生市永楽町 7-7
Tel.0277-46-0508
★糸屋通りに面したイタリアンのお店です。第1・第3金曜日はジャズの生演奏もあります。

桐生市末広町 11-1
Tel.0277-47-4066
★さまざまな市民活動を応援する施設。ぎりゅう市民活動推進ネットワークが管理・運営するいわゆる公設市民営の施設。貸し出し自転車を設置されています。ここで、自転車を借りて桐生の街を探索してみよう！

桐生市民活動推進センター ゆい



パンチャツネ

大川美術館

桐生第一高

西小

GS

GS

とり平

本町四丁目

ドラットリア・バルボン

セブンイレブン

本町五丁目

コンビニ

コンビニ

コンビニ

コンビニ

コンビニ

コンビニ

コンビニ

コンビニ

コンビニ

パン工房 あぐり

桐生工高

桐生天満宮

本町一丁目

ファンバックサミ

北小

〒郵便局

花にしかわ

有湖館

本町三丁目

〒郵便局

有湖館

本町三丁目

〒郵便局

有湖館

本町三丁目

〒郵便局

有湖館

本町三丁目

〒郵便局

有湖館

本町三丁目

〒郵便局

有湖館

本町三丁目

〒郵便局

有湖館

本町三丁目

〒郵便局

有湖館

本町三丁目

〒郵便局

有湖館

本町三丁目

〒郵便局

コープぐんま

ファミリーマート

桐生キャンパス

セーブオン

ファミリーマート

桐生キャンパス

セーブオン

ファミリーマート

桐生キャンパス

セーブオン

ファミリーマート

桐生キャンパス

セーブオン

ファミリーマート

桐生キャンパス

セーブオン

ファミリーマート

桐生キャンパス

セーブオン

ファミリーマート

桐生キャンパス

セーブオン

ファミリーマート

桐生キャンパス

セーブオン

ファミリーマート

桐生キャンパス

セーブオン

ファミリーマート

桐生キャンパス

セーブオン

ファミリーマート



スープセット ¥780

ベーカリー カフェ レンガ

桐生市東久方 1-1-55 Tel.0277-32-5553
★レンガ造りのノコギリ屋根工場を改装したベーカリーカフェ「レンガ」。ノコギリ屋根特有の高い天井と広い広間でおいしいパンをいただけます。



よしだや

野菜チャーシュー ¥850

よしだや

桐生市東 1-2-31

Tel.0277-44-3813

★昔ながらの味の

ラーメン屋さん。2種類の

チャーシューをつかった野

菜チャーシューがお奨

め！ラーメンはなんとワ

ンコイン ¥500 とお得

で学生にも大人気。

藤屋本店

桐生市本町 1-6-35 Tel.0277-44-3791
★桐生のうどん屋さんの中でもかなりの老舗、創業百年を超える歴史を持つ「藤屋本店」。ひもかわうどん、ソースカツ丼も有名。

ミニソースカツ丼セット ¥960

ミニソースカツ丼セット ¥960

ミニソースカツ丼セット ¥960

ミニソースカツ丼セット ¥960

ミニソースカツ丼セット ¥960

ミニソースカツ丼セット ¥960

ミニソースカツ丼セット ¥960

ミニソースカツ丼セット ¥960

ミニソースカツ丼セット ¥960

ミニソースカツ丼セット ¥960

ミニソースカツ丼セット ¥960

ミニソースカツ丼セット ¥960

ミニソースカツ丼セット ¥960

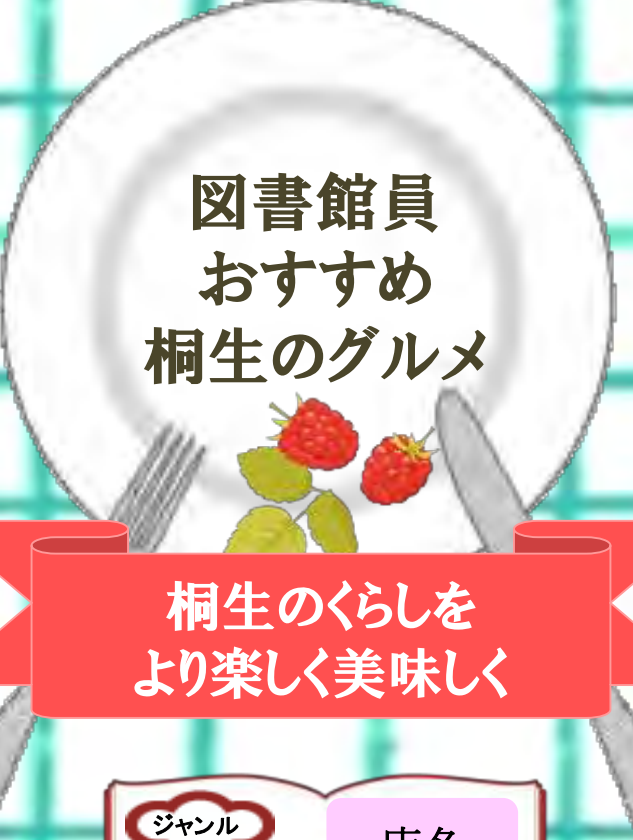

図書館員 おすすめ 桐生のグルメ

桐生のくらしを
より楽しく美味しく

| ジャンル | 店名 |
|-----------|----|
| 職員からのコメント | |

1 海鮮工房 まさ坊

おススメはバラちらし。納豆のねばねばと海鮮をスプーンで豪快にすくって食べると美味しいです！

2 釜飯ブリット

従来の釜飯のイメージとは違う洋風釜飯メニューもあり。ちょっとリゾット風。おすすめはあさりめんたいとろ〜りチーズ。

3 恵比寿寿司

宴会プランが立てやすいお店。お酒の持ち込みが出来ます。幹事さんのお店選びにおすすめです。

13 おおとら食堂

おすすめはビックリメンチカツ定食。衣がさくさくで美味しいです。群大生御用達です。

14 ひょうたん茶屋

冷奴、サラダ、ごはん、味噌汁、主菜がついてなんと650円！ご飯は大盛り無料！特盛にする・・・!? おすすめはカレーライス、しょうが焼き定食。

15 はんの樹

動物性食品、乳製品、卵、白砂糖を使用しないマクロビ食がいただけます。身体に優しい料理ですが、ボリュームもあり、満足できるご飯がいただけます。

4 おけらと じゅんじの店

安くてボリューム満点のお弁当屋さん。おすすめはその名もじゅんじ。ちくわ天がおいしいですよ。

5 ほりえの やきそば

すべての焼きそばがポテト入り。お値段300円から。特盛500円はボリュームありますよ。

6 ノザワデリカ

注文を受けてから作るので、ほかほかの出来立て弁当が食べられます。ボリュームもあり。カツ丼、味噌焼肉弁当がおすすめです。

16 万里

言わずと知れた名店！焼肉丼や餃子がおすすです。夜のみの営業。

17 龍苑

おすすめはチャプスイと龍苑丼。チャプスイは中華丼のソース味。タバスコをかけると一味違いますよ。

18 彩華

桐生では珍しい台湾料理のお店です。スタミナをつけたいときはこの店でボリューム満点の定食セットなどいかがですか。

7 ストラータ

安くて学生に大人気！（300円〜400円）桐生駅南口にあります。おすすめはから揚げ弁当、チキンカツ弁当です。

8 きつね

稲荷寿司と巻き寿司の専門店。ゆず胡椒味や大葉の稲荷寿司などもあり、上品な味付けで美味しかったです。

9 ブッダ

本格的なインド料理が食べられるお店です。ナンのおかわり無料！おすすめはランチセット。

19 上州地鶏ラーメン まるわ

透き通った鶏だしのスープと細麺でさっぱりと味わえます。大学からすぐなので毎日行けちゃいますね。

20 男気ラーメン アカギ

おすすめは赤アカギ、肉アカギ、学生割。セットメニューが充実しています。アカギ盛りを是非。

21 上州豚骨ラーメン ぼーん

群大すぐ近く。オープン間もなく人気になったラーメン屋さんです。上州豚骨がおすすめ。

10 ふる川

いったんもめんのような幅の広いひもかわ麺があるうどん屋さんです。つるつるしていて美味しい。一度行ってみてください。

11 雪の屋

梅田湖を眺めながら歯ごたえのあるうどんをいただけます。おすすめは鴨汁うどん、カレーうどん。釣堀もあります。

12 Ju THE Burger

本町5丁目路地裏の小さなお店です。パンズが無添加で軽くて美味しい。おすすめはチリソースクリーム+フライドポテト&オニオンリング。

22 ベーカリーカフェ レンガ

のこぎり屋根のパン屋さん。フレンチトーストやカフェラテがおすすめ。パン耳ラスクはただでもらえる！

23 ドルフベッカー

朝8時頃から営業しているので、夕方には売り切れも。揚げたてカレーパンやドイツパンが美味しいですよ。

24 森の下のパン屋さん

モチモチパンとたっぷりの小豆が入っているセサミ大納言は、あんこが苦手な方にもおすすめです！

25 ペーパームーン

安くて美味しいハンバーグセットがあります。お金がないけど、お肉が食べたいときにいかがですか。

26 キッチンマカロニ

メニューがとっても豊富。アルコール類もたくさんあります。何よりも大きなハニートーストを若い皆さんに頼んでほしいです。

27 伽羅

おすすめはオムライスです。卵とご飯の硬さがちょうどいい！ここで食べてからオムライスが好きになりました。

28 芭蕉

不思議な雰囲気の建物。店内には棟方志功の壁画があります。おすすめはカレーセットです。

29 REPOSルポ

落ち着いた雰囲気の中でいただくカレーは、家庭的でありながら、でも家では真似できない味わいです。カレー以外のメニューも美味しいです。

30 NOBU

カジュアルフレンチを味わえるお庭が素敵なお店です。おすすめは・・・選べません！どのメニューも美味しいですよ。

31 DINO

トロトロオムライスが有名な洋食屋さんです。サラダもついてボリュームたっぷり。大人気のお店です。

32 デイズ ダイニング

豆腐屋さんが営むおしゃれなカフェレストラン。美味しいのにヘルシーで満足できる料理が味わえます。

33 スパゲッ亭 加良

おすすめは鉄板焼きナポリタン。鉄板の上の Pasta は最後までほかほかで美味しい。寒いときにおすすめですよ。

34 チキチキ

桐生が丘遊園地の裏奥にあるお店。魚介たっぷりの Pasta はシンプルな塩味で美味しいですよ。

35 NILS

石造りのお洒落な雰囲気です。生 Pasta はもちもちで美味しいですよ。デザートもおすすめです。

36 バルボン

ランチは1,200円と少し学生にはお高めですが、特別な日に特別な人と食べに行きたくなるおしゃれな本格イタリアンのお店です。

37 Pizzeria Antimo

ふわふわの耳とチーズたっぷりのピザは手が止まらない美味しさです。ホールサイズもべろり。

38 マリーポール

おすすめは生チョコケーキ。チョコ好きにはたまらない濃厚な一品。10等分に切れ目が入っているので、手土産にも最適です。

39 Miyake

本格フランス菓子のお店。ケーキ、タルト、どれも絶品で見た目もかわいい。苺のパフェがおすすめです。

40 ウチヤマ

シュークリームが美味しいので、是非一度食べてみてください！自転車で行ける距離です。

41 伊勢屋

お団子も美味しいけど、醤油おこわがオススメです。金・土・日限定のパンもふわふわで美味しいですよ。

42 イタリアンジェラート ミラノ

素材にこだわったフレーバーがたくさんあります。旬な果物、野菜を味わえるジェラート屋さんです。

43 こととい 喫茶店

あたたかい雰囲気の小さなカフェです。ミルクティーがとっても上品で美味しかったのでお試しください。

44 emu

カフェだけど、おすすめはランチセットの若鶏チキンステーキ！お店のお母さんが良い人ですよ。

45 わびさびや

卵を一切使用せず、保存料・着色料・香料を使わない手作りジェラートが食べられます。和の食材を生かしたフレーバーはとっても美味しいです！

46 祇園

本物の京甘味が味わえる大人のカフェ。お値段も大人の価格ですが、試験のあとのご褒美にいかがですか？わらびもち、抹茶パフェがおすすめ。

47 伊東屋珈琲

古民家を改装した店舗はとても落ち着いた良い雰囲気。かぼちゃプリン、カプチーノがおすすめです。Itoyacoffeefactoryという別店舗もあり。

48 Garment District by Bedford Cafe

本格タイカレーとふわふわパンケーキが食べられるおしゃれカフェです。コーヒーもとても美味しく、つつい長居してしまいそう。





他にもおすすめのお店があったら教えてください！

図書館員おすすめ
桐生のグルメ

25 パーパームーン

3 恵比寿寿司

8 きつね

11 雪の屋

35 NILS

34 チキチキ

33 スパゲッ亭 加良

23 ドルフベッカー

5 ほりえのやきそば

2 フリット

9 プッタ

36 バルボン

4 おけらとじゅんじ

29 ルポ

13 おおとら食堂

12 Ju THE Burger

28 芭蕉

伽羅

40 ウチャヤマ

18 彩華

広見橋

本町5丁目

JR桐生駅

7 ストラータ

6 ノザワデリカ

15 はんの樹

48 Garment District By Bedford Cafe

47 Itoyacoffee factory

30 NOBU

1 まさ坊

26 キッチンマカロニ

17 龍苑

錦町

39 Miyake

41 伊勢屋

38 マリーポール

10 ふる川

47 伊東屋珈琲

42 イタリアンジェラート ミラノ

31 DINO

20 男気ラーメン アカギ

44 emu

昭和橋

渡良瀬川

中通り大橋

錦桜橋

至伊勢崎

渡良瀬川

桐生大橋

桐生市役所

新川公園

桐生郵便局

上電西桐生駅

西幼稚園

桐生信用金庫

吾妻公園

桐生が岡動物園

桐生が岡遊園地

理工学部

中里橋

至梅田町

受付番号
令和

| |
|--|
| |
|--|

年 月 日

啓 真 寮 入 寮 願

理工学部長 殿

平成・令和 ____年度入学

理工学部 _____ 学科 学年 ____

理工学府博士前期課程 _____ プログラム 学年 ____

理工学府博士後期課程 _____ 領域 学年 ____

学籍番号 _____

郵便番号 〒 _____ - _____

住 所 _____

電話番号 _____

ふりがな
氏 名 _____ 印

(本人の署名)

私は、理工学部啓真寮に下記の理由により入寮したいので、許可くださるようお願いいたします。なお、許可されたうへは、寮規程その他のルールを遵守します。また、寄宿料及び共益費、光熱水料は毎月期日までに必ず納入いたします。

記

【入寮希望理由・家庭状況等】

希望居室タイプ

| 居室タイプ | A | B |
|-------|---|---|
| 希望順位 | | |

注意 黒のボールペンで記入してください

入寮調書

1 部屋タイプの意向

第1 希望の居室に決定されなかった場合、どうしますか。

- 第2 希望の居室でよい。
- 第2 希望の居室には入居したくない。(寮以外を探す)

2 海外留学, 国際交流の意向

啓真寮はグローバル寮を目指しており、留学希望や国際交流に意欲のある学生を積極的に受け入れる方針です。ついてはあなたの留学に対する意欲や国際交流に対する考えをお聞かせください。

3 寮行事を企画することに対する意欲

啓真寮はグローバル寮を目指しており、多国籍の学生が入居しております。今後、学生同士の様々な交流企画を新入寮生自らの手で企画・実施していただきたいと思っておりますが、それに対する意欲・考えをお聞かせください。

家庭状況調査書

| | | | |
|----------------|-----------------------|------|----------|
| (ふりがな) 氏名 | | 生年月日 | 平成 年 月 日 |
| 学籍番号 (受験番号) | | 入学年度 | 平成・令和 年 |
| 学科・専攻名 | | 学 年 | 年 |
| 現住所 連絡先 | 〒 TEL — — Mail | | |
| 家庭住所 | 〒 TEL — — 父母携帯 — — | | |

家族状況（世帯主には続柄欄に○を付してください、）

| 本人との 続柄 | 氏名 | 年齢 | 職業 | 年収（税込み） | |
|------------|----|----|----|---------|-------|
| | | | | 給与収入 | その他収入 |
| 本人 | | | | 万円 | 万円 |
| | | | | 万円 | 万円 |
| | | | | 万円 | 万円 |
| | | | | 万円 | 万円 |
| | | | | 万円 | 万円 |
| | | | | 万円 | 万円 |

| | | |
|--|-----------------|-------------------------------|
| 該 当 項 目 に ○ を つ け る | 母子父子世帯 | |
| | 障がいがある人がいる | 氏名 手帳番号 |
| | 長期療養者がいる（6か月以上） | 療養費 万円 |
| | 家計支持者が別居 | 別居のための必要経費 万円 (家賃光熱水量の写添付) |
| | 災害にあった | 罹災証明書添付 |

| | | |
|---------|---|------|
| 計（家族人員） | 人 | 特記事項 |
|---------|---|------|

家庭状況調書記入上の注意

1. この調書は、提出時現在の家庭状況を記入してください。
2. 現住所が、養心寮・アパート等の場合は正確に 部屋番号まで記載 してください。
3. 家族状況
 - (1) 家族状況欄については、学資を負担する方と生計を一つにする家族全員について記入してください。
 - (2) 職業欄については、会社員、公務員、農業、商業、自営業等を記入してください。
本人以外の在学者については、学校名、国・公・私立の別及び自宅通学・自宅外通学の別を記入してください。
 - (3) 年収欄については、給与所得（生活扶助料、年金等を含む）者は給与収入欄に記入し、給与所得以外の方については、その他の収入欄に記入してください。
なお、その他の収入欄に記入した場合は、その職種、内容等を備考欄に記入してください。
 - (4) 今年度の年収額が前年度の所得証明書より激減している場合は、備考欄にその理由を記入してください。
4. 母子・父子家庭、身体障害者、又は長期療養者に該当する家族がいる世帯、家計支持者が別居している等、特別な事情がある場合は、備考欄にその旨を記入してください。